夕刊 朝鮮日報

沙河鎭을陷落코 長驅、九江을攻迫

孔荷寵麾下의聯合遊擊隊

南昌、九江人心洶洶

一萬의共産軍

【聯合漢口二十一日發】 共産軍第七軍團 約五千은去十六日、永新、蓮花의 兩地를出發하야 長驅 南昌을衝하얏는대 中央軍의防禦가堅固하야한번西北方의武寧方面에退却하얏다 그런데 十九日 突然 武寧城을攻擊하야 이것을陷落하고 一部는다시 第六軍團과合流하야 約一萬의兵力으로되어 大擧九江을脅하기十哩의 瑞昌에迫하야 二十日 이것을陷落케하고 虎視眈眈九江을狙하든바 다시南下하야 南潯鐵路黃老門의 地點에서同線路를橫斷하야交通을 遮斷하고 九江을向하야 北上中이다 九江의人心은極度로 動搖하야 在留日本人百餘名의 生命도念慮된다

【電通漢口二十二日發】 二十一日夜半九江의南方三十中里南潯鐵路沿線沙河鎭은 共産軍에게占領되여 九江의危機가目焦에迫到하고잇다

【電通漢口廿一日發】 沙河鎭을占領한共産軍은 孔荷寵麾下의第十六軍及蕭克麾下의 第十七軍의聯合遊擊隊로 이때문에九江、南昌의動搖가甚하고 더욱히南昌은防備가不充分함으로從來의討共戰線에大異動을 齎來하고잇다 沙河鎭陷落은江西省에在한 中央軍主腦에對한 橫道遮斷이된다

九江混亂으로 砲艦保津急行

【聯合漢口二十一日發】 九江混亂에 陷하엿다는 急報를接하고 漢口碇泊中의 日本長江警備艦隊司令官杉坂少將은 九江在留日本人保護를爲하야 二十一日午後五時半砲艦保津을 九江에 急行식혀更히事態의 擴大를念慮하야 安宅도急派하려고 待機命令을發하엿다

蘇의漁區入札問題로 外務省嚴重抗議

事實闡明後對策必要

【電通東京電話】 二十日海蔘威에서 執行된漁區競賣에 日本側當業者의入札이 保償金不足때문에 無效를宣言하엿슴에 對하야外務省은 二十一日午前首腦部會議를開하고 그對策을協議한바잇섯는대 그結果

一、主義上의 問題로서는蘇聯側이 一方的當業者에 通告함에對하야 一九三二年日本、蘇聯漁區條約에 規定된루ー블換算率 三十二錢五厘를七十五錢에變更하려함은 明白히條約違反임으로 堂堂히그非를責하야 此를撤回시켜日本側當業者의 不足이適法有效임을 認할것

一、實質上의 問題로서는廿日의競賣의結果를調查하야 日本側當業者의 不足이有效로認定된다면 日本側에落札되야잇는漁區를明白히하야 此에依하야 日本當業者의利益을保護하기爲하야 必要의手段을取할것

以上의二大原則을 決定하엿다 그리고 蘇聯政府가日本側의再三의注意喚起에不拘하고 如斯한條約違反을敢行한 事實에對하야는 곳在莫斯科太田大使에 訓電을發하야 蘇聯政府에嚴重한抗議를提出하야 反省을促하기로되엿다

危機를傳하는九江港

蘇聯日本態度를 合法的으로是認

루ー블換算率問題

【電通東京電話】 루ー블換算率問題에關하야 二十一日에至하야 外務省에到達한 太田大使로부터의 報告에依하면 酒匂參事官은 二十日午前에至하야 蘇聯側代理極東部長에 會見하엿는대 代理極東部長은 換算率의決定은 政府間의協定을要한다는 理由잇다고認定한다 研究의結果 蘇聯側의主張을決定하게될것으로본다 그러나 競賣日은 이미切迫하엿고競賣에就하야는 地方官憲에서行하게되엿으로 아마日本官憲과무슨便法에關하야 協議할것으로생각된다 고述하엿슴에對하야 酒匂參事官은 그러면 何故로地方官憲에關하야 新換算率을强要치안토록訓電치안는가 고詰問하얏스나 同代理部長은明答치안코 會見은終了되엿다 그러나 此에依하야보건대蘇聯側에서 日本의主張을合法的으로認定함으로 將來의折衝에幾分의希望이보인다

米大統領에게 正式招請狀

布哇知事로부터

【聯合호놀루루二十日發】 布哇知事샷드氏는 二十日루스벨트大統領에게 하와이를訪問하라는 正式招請狀을 發送하엿다 右招請狀에서 샷드氏는大統領의 日本訪問도 勸說하고萬一渡日不可能할 境遇에는大統領을中心으로 日米兩國을主로한太平洋諸國의 首相會議를하와이에서 開催할計劃을遂하야期於코 하와이訪問을 決行하여달나고 慫慂하엿다

大海軍論者뷘슨氏 米海軍組織變更案提出

【電通華盛頓二十日發】 [illegible]下院을通過한 大建艦案의提案者下院海軍委員長뷘슨氏는 本日下院에 米國海軍組織變更案을提出하엿다 右提案要旨는

一、米國海軍의統制는 海軍長官、海軍作戰部、海軍軍事部의三中央機關에서 完全히行할것

一、海軍의軍艦附牧師그他救務에服할者를 搭乘식히고그他海軍將校에對하여는 그敎育의如何를不問하고 部內의如何한業務에나 服從케할것

그리고 提案者뷘슨氏의說明에依하면 本案實施로數百萬弗의減稅를 行할수잇다고한다

多數決로抑壓하면 所信에依하야告訴

◇岡本君끗까지버티어

查問委員會廿一日

【聯合東京電話】 岡本一己氏의 查問委員會는 廿一日 午後二時 二十五分 再開、勝頭島田委員長으로부터 公判記錄은 法論함으로 閱覽도委員에 限하야 今明中에보여달나고 말한後

藤田若水(民政) 岡本君은 政友會의黨員이면서도 政黨을 犧牲하여서까지 同黨의非를擧한다 그理由及 心境을말하고십다

岡本君 入日의發言으로 政黨의內部를 暴露한것인데 此는政黨의更正이急務인것과 綱紀肅正을考慮한까닭이다 如何히할까를 余는이미一月二十日附書面으로 綱紀肅正을鈴木總裁에까지 進言하엿다

藤田君 또二、三質疑應答을 거듭하고 約百三十名이 鳩山君으로부터 돈을바덧다는것은드른말인가 針小棒大한것이안인가

岡本君 決코針小棒大가 안이다그것은事實이다

이때에 島田委員長 岡野毛利兩君으로부터 書面으로 岡本君의發言에關한辯明書를 前提로「岡本君의發言은事實無根한旨의 辯明書를朗讀하고다음

十屋清三郎君(民政) 櫻井君의書面은 櫻井君自身이쓴것인가?

岡本君 잉크로쓴것이오 [illegible]分이余가쓴 분이다

島田委員長 岡崎의櫻井兵五郎君으로의文書는 岡本君의 發言은事實無根한것이라고 發言에 對한取消要求가잇섯다 라고此를朗讀한後

一松定吉君(民政) 今日까지 經過로는 大體그 證을어덧스나다만一點志賀君 多賀君이 岡本君에말하엿다 는鳩山文相이 帝人事件에關係잇다는 點은志賀君으로부터 取消가나왓는데如何

岡本君 志賀君이 直接鳩山君으로부터 드른것이안이고 森某로부터드른것을나의게 말한것이다

一松君 그某의일흠은 무엇인가

岡本君 [illegible]

一松君 岡本君은帝人、[illegible]事件에關하야 告訴한다는 [illegible]잇는데如何

岡本君 이러한大問題임으로 委員은事理에依하야 判斷할것으로 생각하는데 萬若[illegible]에依하야 [illegible]한일이잇슴으로그 [illegible]에는나의所信에 依하야告訴할作定이다

武富濟君(民政) 大藏省은 [illegible]에關한書類의一部、即[illegible]에關한 內容文書의 提出을拒絶하엿스나此는 도로혀疑惑을生하는것이다 라고거듭書類의 提出을要求하고그것으로岡本君에 對한質問은大體를 終了하엿슴으로 江藤源九郎君의 質問에入할 順序이나時間이업서 次回에讓하게되엿다 午後四時四十分散會

司法記錄이有力

速記錄보다도

查問會廿八日로延期

【電通東京電話】 岡本一己氏의摘發에依한鳩山文相이關聯된樺工事件의查問會第三回調查는前回에繼續하야 傍系事實을指摘하엿슴에그치고樺工으로부터五萬圓을收受한問題의核心에는抵觸치아니하엿는데今日司法省으로부터查問會에提出한批把田檢事의取調記錄은浩瀚한것으로이內容을調查하는것이速記錄보다도 先決問題이며此內容을基礎로서調查함이岡本氏陳述의眞否를明瞭케하는所以임으로 各派理事와協議한後 이調查를爲하야二十二日은查問會를열지안키로되엿다 이結果二十三、四日은御祝宴을爲하야쉬고 二十五日은日曜 二十七日도御饗宴等때문에事實上查問會는열리지안코 딸아次回는二十八日開會될터이다 그리고그사이司法省提出資料를十分調查할것이며查問會는아마二十八日及三月一日의兩日間에終了될模樣으로 鳩山文相進退問題決定의時期도그때까지延期되기로되엿다

日英第二回會商 意見對立한채散會

市場範圍協定難이란聲明書發表

次回는二十八日續開

【聯合倫敦廿一日發】 日英通商協議會 第二回 正式會商은 前後三時間十分에亘하야 市場問題에 關하야 審議를 進行하엿스나 結局 아모決定을봄에 이르지못하고 意見對立한채 午後一時 四十分에 至하야 散會하엿다 次回는 二十八日 續會

【聯合倫敦廿一日發】 日英通商協議會 第二次 正式會議終了後 左와如한 콤뮤니케가發表되엿다

콤뮤니케內容

日英兩國綿業代表 會合은二十一日 午前十時半 商務省에 續開討議에 抱含될 地理的 區域問題에關하야 더욱 審議를 進한結果 明確한 決定에到達하기는 不可能하다는것이 判明되엿다 次回 會商은 這間進行을 必要로하는事情이 發生치안는 限二月二十八日續會될터이다

岡田代表가 日本回答提出

英國側內容檢討

【聯合倫敦二十一日發】 日英通商協議會第二回會商에서 本岡田首席代表로부터 市場問題에關한 日本代表部의回答을 手交하고 前後二時間에亘하야 市場問題에關한 審議를行하고 午後零時半에至하야 란카샤綿業側은 會場에서 退席하야隣室에서 日本代表部의 回答을檢討하엿다

皇太子御降誕 御祝賀大饗宴

二十三日부터四日間

【電通東京電話】 皇太子殿下께서御降誕하신지도벌서二個月이되엇다 臣僚의御降誕을奉祝하는뜻을 君民이나누시기爲하시는大御心에依하야 二十三日부터 四日間八千名의多數를 宮中에召하사 賜饗의盼附가 계시엇다 皇太子殿下의御降誕을奉祝하는宮中大饗宴은 御大禮以來의御饗宴인同時에 明治御維新以來처음되는御祝宴이시다

御內帑金下賜

兒童事業爲하사

【電通東京電話】 天皇、皇后兩陛下께서는 皇太子殿下御降誕의 御慶祝을 一般兒童들에게도 나누시겟다는大御心에서 그方面의關係廳인 內務、文部兩省에 對하야 御內帑金七十五萬圓을 御下賜하신다 이感謝한盼附를拜하야內務、文部兩省은 聖旨에副할準備를進行하는바 目下의 方針은 右御內帑金으로써 新兒童團을 建設하야 兒童의保護와母性愛의 涵養에努力할터인바當局은 이盼附에感泣하는中이다

民政黨도亦是 樺工에서十萬圓

司法調書에서新事實發見

【電通東京電話】 鳩山文相事件에關連된 樺太工業五萬圓事件에對하야 民政黨은政友會를 目標로 繼續하야攻擊의화살을 放하고잇는此際 二十一日檢事局으로부터 查問委員會에提出한藤田好三郎氏調書中에 民政黨도亦是樺太工業의 藤田氏로부터 十萬圓을바덧다고 當時의農林大臣山本悌二郎氏도 亦是秘書伊坂政之助氏를식혀 金五萬圓의調達을 藤田氏에게依賴하야 此를收取하엿고 又伊坂氏自身도 藤田氏로부터二萬圓을要求하야 此를收取하엿슴으로 計十七萬圓을 藤田氏로부터 支出되엿고 그十七萬圓은 全部藤田獨斷으로 다른重役과는相議도업시 社金을支出하엿다는것과 그金額을支給한理由는 이러한金額을支出하여두면 他日會社에게 有益하리라는생각을갓고하엿다는것 그리고前記十萬圓은 前樺太長官昌谷彰氏가 藤田氏에對하야 民政黨選擧費用으로 支出하여달라고要求한바 濱口總裁에게支給하겟다고말하엿다고 藤田氏의供述로明記되여잇는것等으로 民政黨에도 新事實이發生되엿슴으로 民政黨은 既然狼狽하고잇다 그리고 此新事實이 查問會에上程되면 民政黨도또한不利하게될것임으로 이問題의進展은遂潮를 不許하는形勢에잇다

選擧法改正案 衆議院上程

二十六日이나三月一日

【電通東京電話】 選擧法改正案은二十一日의樞密院會議에서 比例代表制를除하고 政府原案대로 可決되엿슴으로 政府는그御下渡를待하야 一兩日中에衆議院에提出手續을 取하기로되엿는데 齋藤內閣政務次官은二十二日의本會議에 緊急上程코저 秋田議長에게交涉한바困難한旨回答이잇서、二十三、四日、二十七日은다宮中御祝宴의關係上 結局本會議가開會될 二十六日이나三月一日의本會議에 上程되기로하엿다

英、獨軍縮會談 豫[illegible]以上으로進行

이든氏羅馬行延期

【聯合伯林二十一日發】 伯林에赴한英國國璽尚書이든氏는二十日會見에 繼續하야二十一日에도 힛틀러首相과會見하고어테까지協議를遂한結果 交涉은자못進捗되야 前途有望하게되엿슴으로 同氏는二十二日羅馬行豫定을二十三日로 延期하고옥折衝을 繼續하게되엿다二十一日까지힛틀러首相과 午餐을갓치하고 前後二時間協議를續行하엿는데 右會議後發表된콤뮤니케에는同日會談에依하야 자못有益한結果를 어덧다고말하야會商은 相當히有望하리라고 觀測되나

辭任한望月氏 結局不留任?

◇四氏慰留에努力

【電通東京電話】 政友會幹部로부터 望月總務慰留를 委任바든島田、內田、砂田、山口의四氏는 二十一日午後一時 望月總務를 原宿의 私邸에訪問하야氏의意思를 尊重하는私情에 對하야感謝의 意를表하고極力慰留에努力하얏다 右會見結果는아즉判明되지안으나 黨의一般方針으로서는 無條件留任이라할지라도 議場에諮하기까지辭任을阻止하려고 하는데는黨內에여러가지 意見도잇고結局은留任하지안케될듯하다

政府全體는 動搖치안하

宇垣總督時局談

宇垣總督은 二十二日正午 記者團과會見하고 다음과가치時局談을試하엿다。

◇飛行機墜落 大村飛行隊가 黃海道에서墜[illegible]

[illegible] 米國問題에 關하야는 其後詳細한 報告는 接치못하엿스나其後新聞에依하야 指示한方針으로 交涉을進行하고잇다고 한나過般來京中의 其一部分은 諒解하엿다고하니 大體는이미解決에 關된것으로 생각한다

◇中央政界動搖 中央政界는 綱紀問題로相當히紛擾되어잇는모양인데 明示함은世論人心에及하는影響으로보아 極히必要하다고생각한다 그리고新聞의報道하는바와갓치 中央政局이崩壞되는지 徹底的으로調究되여 그러키로된다면 嚴正한態度로 그러면政府全體가 動搖된다고생각치안는다 그리고 萬一그러한事態가 發生한다하드라도 議會開會中임으로 豫算과法律의 作成에 參加할사람은 議會를中心으로한 延長的의것으로 하여 便宜上그러한 일이아니라고생각한다

바이욘市疑獄事件 取調係判事被殺

屍體附近서女子白粉刷毛發見

【電通巴里廿一日發】 佛蘭西國內攪亂의因이되엿든『바이욘』市疑獄事件을 取調하던『알베ー루•프란스』判事는 그後 行方不明으로되엿던바 今日디[illegible]鐵道의 튼넬內에서 銳利한칼에찔이여 死體로發見되엿슴으로 佛國社會에一大쎈세이숀을이르켯다 死體의傍에는女子의 白粉刷毛가發見되엿슴으로『마타•하리』式 國際的女스파이風說까지나와 事件은인제劇的色彩를 띄게되엿다 當局서는 疑獄事件에는 만흔婦人이 關係하야잇슴으로 그方面에도 搜查하게되엿는데 一般은同事件의 底不知的暗黑面에 大驚하고잇다

英議會파쇼抑壓

【聯合倫敦二十日發】 英國內相길모어中佐는廿日의下院에서 政黨員이正服을着用하기始作한結果、過去六個月間에街路上에事故가增加하엿다 政府는此를重視하야 對策을考究中이다 라고報告하엿다右는英國國內에擡頭하며잇는 파쇼運動을指稱하는것으로 各方面의注目을끌고잇다

人事•集會

▲齋藤三郎氏(電通京城支局長) 東京新京間連絡自轉車走破事業人事次二十二日本社來訪

▲高尾甚造氏(咸北警察部長)二十二日朝入京

▲古川兼秀氏(平北警察部長)二十一日夕入京

▲上內警務課長 國境地方視察中이든바二十二日朝歸京

八面鋒

◇政友會의鳩山이五萬圓을 먹엇다고、黑白을是非하는中에 民政黨의 十萬圓먹은일이또 綻露。

◇東京驛에서 죽은 濱口의白骨에까지 똥칠을하라드니、半生半死의內閣이야。

◇「非常時」內閣의올닌籤價은、政界「非常時」의吊鐘이든가。

◇齋藤老首相、身病으로登院不能이면、來週쯤은 首相臨時代理設定說이 擡頭。

◇第二의幣原이생기는것도無妨하나、正式으로首相을바꾸는것이 定石이아닐가。

好壽敦女子高等普通學校生徒募集
一年生約百名 試驗三月六、七、八日
二、三學年補缺試驗 四月四、五日 (開城)

正義女子高等普通學校生徒募集
募集人員第一學年約百名 願書提出期日 三月二十日限
考查日字、三月二十六日、二十七日、兩日間 (平壤府水玉里) (電話一三四五番)

指定 崇實學校生徒募集
第一學年 約百名 出願期日三月二十四日限
試驗期日三月廿八、廿九、卅日 (平壤府新陽里 電話一〇七番)

朝鮮劇場
不日公開
M•G•M超特作日本版 肉體

萬人期待의渴仰篇 二月十九日브터大公開
M•G•M超特作全發聲日本版!
巨匠W•S•반다이크氏大作 類猿人다ー산 全十卷
世界的水泳選手죤니와이스미유라氏猛獸防禦로린오사리반孃出演 하리웃트氏斬界定評아잔 곰은다산의 再現!滿都관객의眼目을本篇에 集中되엿다絕好한시ー슨!公開되는이날을이저버리지마시라
M•G•M會社特作全發聲日本版 快走艇 全九卷
월니암해인스氏主演 맛지에반스孃 꼰낫드네겔氏助演
優美館 黃金町 電光九五三

태평레코ー드
大監노리 李眞紅
중다령 高敬德
피리
外朝鮮樂伴奏
吾校定價書

이제부터 安心!
★頑固한 살틈에도
살틈은는性을治療함에는化粧의領分이라함보다도醫學의領分이라함이適當합니다
라고★ 함말은皮膚의트는原因이치위에서라는外面的인理由에依함이만흔까닭입니다。例하면살거츰분은살결에滋養가업서저、血色불일코、나종엔皮膚가갈라지게되는것은 꺼칠꺼칠하게乾燥하야가는릇가裂이됩니다。이는要컨대皮膚細胞의生活力이衰하야新陳代謝가充分치못하야젓슴으로、비타민A가缺乏되면가당잇다。
例★ 하면恒常適當한비타민A量을服用하면皮膚細胞의生活力이旺盛하게되여봄ー반질반질하게潤澤잇는살결을保全케됩니다。
비타민A의研究의라민은我國最高의科學研究機關府理化學研究所의製品으로、世界十一個國政府特許、帝國學士院賞、日本化學會賞受領의名譽잇는科學的營養素로、總代理店은東京日本橋區本町玉置合名會社。全國有名藥店에잇슴니다 四十球、百球、五百球、千球의四種。

日本文學集의大亂賣
代表傑作 七冊組가단지壹圓
定價七圓인바殘本處分키爲하야 七冊全部注文에限하야大投賣斷行

●一冊式은팔지안사오니必히七冊組注文(荷造送料二十五錢)
●投函處에는小切手又는小爲替로送金
●不得已한事情으로代金引換이면七冊組一圓四十五錢에付送함
大景品(世界文學集)全一冊無代進呈
朝鮮日報愛讀者라記入申込할事
東京小石川小日向台町三丁目 振替東京一九六一番 大昭堂書店

分散的侵入은稀少 集團侵入이激增

鴨江側은中人、豆滿江은共黨

國境侵入의新趨勢

국경일대의 경비상황을 시찰하기위하야 출장중이든 총독부상내(上內)경무과장은이십이일에 도라왓는데 그의시찰담중에 국경경비문제에대한말을요약하면 다음과갓다

종래에는 국경방면의 경비라는것은 정치적의미를 띄운조선인이 이삼인식침입하야 군자금모집또는 민족적선동을하야 일반민심을 동요식히엇슴으로 이에대한 경비도 집단적경비보다 분산적 경비이엇고 또탐정등을 만히사용하는음성적(陰性的)경비이엇지만 최근에는 무장공산군반만군기타마적등의단체적행동이맹렬하야물자략탈을하며무고를손에너놀리는획책이다따라서국경경비도그태도를변경하야 경비를분산적으로하는것보다집단적으로하야국경일대를한서피과가치하고 대부대의 습래에방비하는것이필요하다 또 압록강대안은 조선인보다 중국인무장단이만코 개동도간단함으로 그취체방지도 용이하다 그러나두만강(豆滿江)대안간도일대에잠복한 무장단은조선인 만주인등그계통이 복잡하고 관계자가조선사람이더만흐니만치 그 취체와습격하여오는것을 방비하는방법이 전과압록강대안과는 좀달러매우어렵다그럼으로이후는국경경비의인원증가도필요하지만 질적으로 경비를확충하야량대안의 무장단의수와 분포상태가타세세한관계를조사하야써이에 적합한경비책을 다시강구하야긴급히실시하겟다한다

揭示板과碑石에 포쓰터數百枚貼付

檄文貼付範圍는頗히廣範圍

定平檄文事件後報

【新上】 작보=함남정평(咸南定平)남부일대에 산포된격문은 문산면(文山面)과귀림면(歸林面)뿐이안이오 북으로는부내면 련봉리(府內面蓮峯里)를 비롯하야 정평읍(定平邑) 부근과 장원면 위동리 (長原面衛洞里)일대와 남으로귀림면과 문산면일대에 내용이갓흔격문 수천매가 거이동시간인 지난이십일밤중으로부터 이십일일 새벽까지에 산포되엿고 이격문외에모필(毛筆)등사판(포스타)수백매가 소나무흠은 비석(碑石)과 게시판등에 부치어잇섯다한다 격문내용의일부는 작보한바 잇섯거니와 몸서리치리만큼 무시무시하야 一、원귀년(元龜年)에 대한말을 위시하야 정평농조를다시 건설하자는 등네가지의 격렬한 문구를라렬하엿다는데 이번에격문이 뿌려진 부내면과 귀림면은 오륙십리나 상거된 곳임에도 불구하고거이동시각에 산포되엿슴을 보아 대규모의 계획아래에서저즈른 행동갓치보이며 이에참가한 행동대도 상당한인원일것으로 뵈인다원귀년의변사사건이돌발한우에 농민조합재건협의의 대검거가뒤섯겨잇는이때 이갓흔 광범위의 격문산포사건이 꼬리를물고이러나 정평일대는 물정이자못소연하며 경찰은또한 극도로긴장하야 각방으로 활동중이라한다

大島町에火災 原因이怪常

이십일일오후열시이신이분경에 종산대도정(大島町)팔번지포부판자(浦淵判次)씨의집에서불이나서 목조일동이호를 전소하고 동사십분경에 겨우 진화되엿는데 손에는 약일천이백원가량으로 원인은 상세치못하야 방금종산경찰서에서 조사중이라는데 진괴포부씨집에는 발화당시 가족들이 모다극장으로 구경을가고 아모도업섯다고하며 그이웃집에는 술취한사람이 혼자자고잇섯슴으로 불의원인이 이상하야 혹시 방화나아닌가하고 엄탐중이다

軍艦二隻이 猛搜査續行

萬榮丸沈沒後報

【淸津丸發二十一日 午後十一時朝鮮郵船着電】 청진환(淸津丸)은 이십일일아츰이래 만영환(萬榮丸)조난현장부근을 삿삿이수사하엿스나 아모형적도 발견치못하고남아 부득이 오후구시수사를 중지하고 복목(伏木)항으로 향하엿다한다 또 조선우선회사측의전에의하면 급행한구축함 어뢰이 현장에도착하면 수사를 계속할터인바 전과구축함은 이미도착되엿슬것이며 종일 수사한결과 아모효과도업스며 도련장은 풍랑이심하야승조원이혈ㅣ드를 내려대자동목종이물어흩너나려가고마는터로절망시되다한다

看板은料理業 實狀은阿片密輸

中國人密輸廳經營

이십일일 오후네시경에 종로서사법계(鍾路署司法係)횡전(橫田)부장은수명의형사를 인솔하고 안국동(安國洞) 일백오십이번지 중국인료리점을 습격하고 그집주인 산동성(山東省) 출생 마진림(馬振林)(五一)을검거한후 다수한증거품을 압수해가지고 도라와서 엄중한취조를 계속하고 잇는데그는표면에는료리점간판을걸고 리면에서는 사오명의중국인을부하로 써가면서대련(大連)방면과교묘한련락을 취해가지고 대대적으로 아편을밀수출하고잇는사실이 경찰의귀에드러가서 그와가치 갑작이활동을 시작한것이라한다

스피ー드업中心의 自働車取締令改正

大體로時速卅哩까지許可方針

今年五月부터實施

경무국에서는자동차교통사업령(自働車交通事業令)이발포를압두고현행 자동차취체 규측의개정을단행하려고 작년십일월중순에열니엇든 각도보안 과장회의에서 개정의견을들은 일도잇섯다함은 긔보한바와갓다 그후 경무국에서는 경무과 기수(技手)를일본에 파견하야 내무성(內務省)당국과 기타의 관계방면에대하야 조사를 거듭하는동시에작년말에 개정되야 실시된 내무성의 개정자동차 취체령도 참고하려고 경무과에서 연구중이든바 최근그조사 연구도대개 마치엇슴으로 일간경무국과 관계관청간에 개정초안에 대한최후의검토(檢討)를하야금년오월경에는 총독부령(府令)으로 발포실시하기로 내정되엇다는데개정안중에 주목되는 것은 자동차의『스피ー드』제한에대한 규정으로 현재 조선서는 시가지에서 시속(時速)이십『마일』 시외에서는 이십오『마일』로제한되어 잇는것을 네바퀴(四輪)에 제동장치(製動裝置)가잇는것은 일률적으로삼십『마일』 기타는 이십이『마일』을한도로하되 도지사의 권한으로도로구역시간 또는 자동차를지정하야다시 제한범위내에서 필요한최고속도를 규정할수 잇게되야당국의 검사설비의 충실과아울러자동차의『스피ー드·업푸』가실현될터이라한다

漢城齒科醫師總會

한성치과의사회(漢城齒科醫師會)에서는수일전 조선관(朝鮮舘)에서총회를 개최하고 다음과가티역원을개선하엿다한다

▲會長 咸錫泰▲副會長 趙東欽 ▲理事 李東煥 李有慶 崔永植 ▲評議員 朴炳錫 鄭保羅 金鍾煥 南廷熙 都敬鎬

印章僞造하야 保險金을詐取

이십이일 아츰열시경에 종로서 사법계(鍾路署司法係)에서관철동(貫鐵洞)모려관에머물고잇든 원산부 산제동 (元山府山梯洞) 이십이번지 한남도동회 김사억(金士億)을 인치하고엄중취조중인데 사건의내용을 드른면 그는 관수동(觀水洞)이번지 김연동(金演東)(五)와집에친근히거출입하고 잇섯는데 얼마전에김연화와어머니가병으로죽자그것을기회로 역이고 김연하의도장을 위조해가지고 광화문우편국에서 간이생명 보험금사백십칠원을 차저먹은일이 탄로된것이라한다

列車에轉落負傷

시내관철동(貫鐵洞)이백사십구번지최선운(崔成雲)씨는이십이일오전구시십륙분 부산(釜山)행열차에 손님을전송하와서 입장권만가지고 차에올랏다가 잇처내리지를 못해서차ㅣ떠나므로뛰어내리다가얼굴에상처를닙어방금철도병원에 입원치료중이라한다

市內發生傳染病患者 全朝鮮의一割七分

昨年中에二、三八四人이發生

病都京城의憂鬱相

작년중 전조선의 전염병상황과경성부내의 그것을조사 하야 보건대 전조선의전염병 환자총계는 이만오백사십일인인데 경성시내의환자는 이천삼백 팔십사인이여서 실로전조선의 환자총수의 일할칠분약(弱)이다 전체환자중에 일반적으로 제일만흔전염병은 장질부사(膓窒扶斯)로칠천칠백이십오인이고 그다음은 두창(痘瘡)의 사천구백이십팔인이고 또그다음적리(赤痢)의이천팔백삼십삼인이며 다시그다음은 성홍렬(猩紅熱)의 일천사백 구십팔인이다 이로써 미루어보면 제이위를 점령한두창속『마마』는 우두법이 조선에 수입된지사십년이나되는오늘에 잇서서도 아즉도 이와가튼것은확실히 조선의창피롭지 못한 한경향이며 다시 이중에서전염병으로 사망한사람의수효를 보면 전조선의사망자가 삼천삼백팔십구인으로 전환자의 일할백분강(强)이며 경성시내의 전염병 사망자는 삼백삼십구인이어서 환자의수의 일할사분강이다 전해에 전조선의환자는 일만팔천칠백구십팔인에 사망자가 삼천일백칠인이어서 사망률이 일할구분약이엇고 경성은 환자총수 이천사백구십팔인에 사망자가 삼백삽십인이어서 가튼일할사분이나 전해는 사분약(弱)이엇고 작년중은 사분강(强)이다

中小工場은沒落 大工場은年復增

五十人以上使用工場、八個所增加

昨年中市內工業趨勢

경성시내의 호구와 인구가해를 거듭하야 늘어가서 작년중에만도칠천여명의 새시민이 늘엇다 함은이미 본보에보도한바 어니와그반면에 공업적으로도 늘어가는경성은 엇더한가 이제시내에 잇는륙백륙십이개 공장중에 오십인이상의 직공을 사용하는공장과거긔 종업하는 직공수의일월말일현재를 조사하건대 전부사십사개소에 종업직공이 팔천이백구십륙인인바 그내용을 세별하야보면 다음과가튼데 이것을전년동긔에 비하야 보면 오십인이상 사용공장은 팔개소가증가하고중소 공장은 십삼개소가 감소되엿는바 그원인인즉 불경긔에따라 대자본의 침해로말미암어소자본의 적은시설로는 도저히이난국을타개하고불경긔를 극복할수업슴으로소자본을한데 모아큰공장을세우는경향이잇기 까닭이라한다

工場	個所	職工 朝鮮人	職工 日本人	計
印刷	四	一、六〇三	一〇一	一、七〇四
고무	八	一、三三四	四	一、三三八
製絲	五	一、一七四	一一	一、一八五
洋服	四	三三〇	五六	三八六
織物	三	五九六	一	五九七
鐵工	三	三三一	五〇	三八一
精米	二	一四〇	一	一四一
煙草	一	九七一	五七	一、〇二八
車輛	一	九六五	一五八	一、一二三
醬油	一	一三〇	五	一三五
菓子	一	一〇一	一〇	一一一
度量衡	一	一三〇	六	一三六
計	四四	七、五四一	七五五	八、二九六

京城府起債認可

경성부에서는 구년도 신규사업으로 원정(元町)소학교 교사증축과 강당개축 룡산(龍山)소학교 교실증축 남산(南山)소학교와 제이고등녀학교(第二高等女學校)교실증축 기타에따르는 설비비총계 이십오만오천륙백이원을 계상하엿는데 그중세입부족이십사만원은기채로하기로되야 총독부에 인가신청중이든바 요사히허가가 잇서신년도부터 착공하기로 되얏다한다

乃子는釋放 乃父는送局

【平康】 긔보=정은례(鄭銀禮)라는열네살된 소녀를능욕폭행하고 부자가일시에 피체취조중이든 평강읍내서변리 조홍쇠와 그아들춘선두명에대한 사건은그후경찰의 취조결과로 아들춘선은 지난십이일 무사석방되고 아비조홍쇠만 십구일일건서류와함께 검사국으로 송치되엿다고한다

天氣豫報

晴一時曇

低氣壓은 九州의南方海上과 日本海中部에잇다고高氣壓은 北中國으로부터 朝鮮에퍼젓다 南西岸과東岸의 中部는 曇天 其他는 日氣가조코北風이분다 明日은 日氣가조타

昨日最高 三、九
同 最低 零下二、五
今朝最低 同 二、九
今日正午 同 一、九

釜山海組員動搖

待遇改善을各汽船會에通諜

警察은行動을監視

부산부대창정(釜山府大倉町)에 본부를둔 조선해원조합(朝鮮海員組合)에서는 수일전에 조합장박봉영(朴鳳榮)씨의사회로 긴급간부회를 열고토의한 결과 관계각기선 회사에 향하야첫재 조선인선원을 주로쓸것 둘째조선인선원에게 대한대우를 일본선원과 가튼정도로개선 할것등주로대우 개선에대한 요구조건을든결의문을 발송하고 만일에 그들의 요구가일축을 당할때에는전면적으로 동요를 이르킬듯은한기미까지 보이고잇다 시내남대문통(南大門通)에잇는 조선우선주식회사(朝鮮郵船株式會社)에도 가튼결의문이도착되엿슴으로 이것을안 소관본정서(本町署)에서는 곳 조선우선주식회사에이르러 사건의진상을 조사하는중인데 경찰로서는흔은터이상사태가 험악해저서 무슨불미한결과를 니르키지나 아늘가하야 극력선원들의 행동을감시하고잇다

兩機墜落發火 航空士官五名慘死

黃海道瑞興所沙面山中에서

大村海軍機遭難詳報

【平壤支局電話】 평양으로부터 귀환비행을하든도중 행방불명되엿든 대촌(大村)해군기두대중 함상공격기(艦上攻擊機)삼백구십이호기는 황해도서흥군소사면농운리 락갈포산(瑞興郡所沙面弄雲里落葛布山)에 충돌폭발되야 고야(高野)중위 이동(伊東)일등병은 참사하엿고 근등(近藤)이등항공병은 중상을당하야 물속에서 기어나와 황주면(黃州面)까지와서 목하황주병원에 입원가료중이라한다

【平壤支局電話】 대촌해군기 삼백구십이호가 조난한것이 판명되야 헌병대와촌민들이출동하야 수사하든중 삼백구십이호기가 소실된현장에 약삼십간떠러진 산림중에 역시행방불명중에든 삼백구십구호기도 추락소실되야 탑승하엿든 고전(高田) 일등항공병 야전(野田)천전(川畑)의 두이등항공병조세명이 타죽은것을 발견하엿다는전보가 오후팔시에 평양헌병대에 드러왓다한다

證據物品貧弱 死後長時間經過

柴商慘殺犯人檢擧難

【귀보】=양주나무장사살해범인의 수사는 이십이일에도 수사본부 룡산경찰서에서 오전 십일시부터 이층훈시(訓示)실을 밀폐하고 그간의경과를보고하고 다시 무슨대책을 연구하는 모양인데 들은바에의하면 이범인의 검거에는 너머도범행후 오래인후에 수사에착수하엿스며또시체가발견되엿서도 범행한지가 오래서 지문조차 알수업고 현장에떠러진칼도 누구나가질수잇는 종류의칼로서 유력한증거품을 엇지못하야 여간수사에 곤난한것이 아니라하며 대수사를 개시한후 이미시일로는 일주일이 지나고 구역으로는 경성시내는 물론린접각군부에까지에서용의자는만히인치하엿스나 아즉 별단서조차업는듯하다

辯護士法實施함께 朝鮮辯護士規則도改正

懲戒委員制、登錄制等을研究

女辯護士도認定方針

작년에 의회(議會)를 통과한개정변호사법(辯護士法)은십년부터실시될터인데 이에따라 조선변호사규측도 개정하고저 총독부법무국에서 조사연구에 착수하엿다 변호사규측은 명치사십삼년십이월에 제령 제십호로공포실시된 이후 명치사십오년삼월과 대정십년십이월에 일부분개정되야 지금까지 시행되고잇스나 일본변호사법과는 그내용에잇서 매우차이가만타 그리하야 다년간변호사대회에서도 요망이만엇섯고 또 일본변호사법의개정에도 순응하는 의미에서 대체 다음과가튼 문제의개정을 보게되리라한다

◇懲戒委員會設置

현행변호사 규측에의하면 변호사의 징계처분은 총독이전단으로하는데 일본에서는 징계재판에의하야하고잇다 조선에서 곳 징계재판제도를채용할수는업는 현행규정을 개정하야 판사로서구성된 징계위원회를설치하고 이위원회에서 심사결정한것을 총독이 결재하야징계처분을하는제도로한다

◇女辯護士制度

일본개정변호사법이실시되면 여변호사가 법조계에 진출하게될터인데 현재명치대학선과(明大選科)와 여자대학에서법률을 전공한 여자가만음으로 그들이 조선서개업을 희망한자도 잇슴으로 조선서도 여자에게변호사자격을준다는것인데 이것은작년가을에 열닌 사법관회의에서도 찬성이만엇다 이것이실현되면 조선서도멀지안어 법정에서 홍순(紅唇)으로부터 나오는 부드럽고 명랑한변론을 듯게될것이다

◇辯護士認可制問題

현행규측에는 조선서는 등록(登錄)제도가 아니고 총독의인가주의이다 법무당국에서는 이제도는 당국으로서 볼때에는일리일해가 잇서간단히 시비하기가 어렵다한다 즉조선서는특수사정이잇다하야 적회변호사방지책으로보아도 아즉 인가주의로하는것이 적당하다하며 더욱 관동청(關東廳)가튼데서는등록주의로부터 도로 인가 주의로 개정한 실례와그의도도 알수잇슴으로 이문제는 조사연구한후에 최후결정을 하리라한다 그리고 이법령은 금년에조사연구와립안을맛내이고명년봄경에는 공포하야 일본과가치실시를 보게될모양이라한다

◇—봄을마저온 街頭의旋風 (오늘종로에서)

보음보양 절머지는약

性的缺陷은萬病의根源

補精强壯劑

大阪朝日新聞報導轉載
衛生課에서實驗證明한學說

大阪朝日新聞報道(轉載)
衛生課에서實驗證明한學說公開
淫羊藿은 支那一部와 平北에서만 野生하는貴重한藥草로古來로부터 上流家庭에서貴重히使用하든藥으로特히補精强壯劑로驚異的効能을 發揮함은一般醫學界에서周知하는 事實이든바 (最近에白石警察部長 自身이淫羊藿엑기스를實驗한바참 으로놀낼만한特効잇슴을證明하얏 슴으로目下衛生課에서는(모로못도와) 家兎에게淫羊藿엑기스를與하야實驗한結果其効力이驚異的으로顯著함을證明함) 補精强壯劑로 널리紹介하면實驗한効力에依하야 朝鮮人蔘을壓倒할時期가不遠하리라思함(以上은衛生課에言明)

第六回日本藥理學會에서發表한學說

前醫學專門學校教授 京城帝大醫學部講師
醫學博士 朴昌薰先生監製

幽玄神秘의漢方醫術과 現代醫學과의完全한融合에依하야創製된 劃期的興陽强壯藥

世界的靈藥
淫羊藿엑기스錠

‖主治適應症‖
房事過度、手淫、早漏、遺精、夢精、男女不感症、性慾減退、腎氣不足、補淫補陽精力增進、性的神經衰弱、消化不良、貧血、冷性、健忘症、食慾不進、

藥價二十五日分五圓、六十日分十圓、百三十日分貳拾圓

京城公平洞八八
製造元 大盛堂藥房
振替京城七八九二番 電光一三五六

代理店 京城南大門通 株式會社 新井藥房
京城本町 木村藥房

作棒無理剝奪로 七十餘作人奮起
地主代言者가 全洞民에 宣言
代表五名選定코 陳情

【開城】 개풍군중면흥왕리려정동(開豐郡中面興旺里閭井洞)대촌동(大村洞)및 창내리(倉內里)일대는 삼십여년이래로소작농(小作農)만 일백육십여호 인구 약팔백명이나 거주하는부락으로서 압호로는 마미천(馬尾川)이흐르고 뒤로는산벽(山壁)이 가로질니엿스되 평산봉(林業局)의 회귀는 물론이오 근소(僅少)한 전작지(田作地)는 거진 인삼경작자(人蔘耕作者)의 점용(占用)이 되엿슴으로 순전히 답소작(畓小作)으로써 팔백여명의 생계를 계속하야 오는곳이다 약간소지주의 소유지를 제외하고는 대부분이 만주사평가(滿洲四平街)만철국원(滿鐵局員)으로잇는 다곡영치랑(茶谷榮治郞)이라는 일본인의 소유답 칠백삼십여두락을 소작하야 겨우그날그날을 지내왓스나 년래로습래하는 수해(水害)와동촌경제의 타격으로생활상 적지아니한공포를 늣기고잇든중 설상에가상으로 지난오일에 동면창내리에 거주하는 장경욱(張景昱)이와 경성사는유해창(柳海昌)이라는사람이 건긔다곡(茶谷)에게토지를매수(買收)한 현지주인경성가회동(嘉會洞)삼십일번지민대식(閔大植)씨의대언자라칭하고 건긔세동리 소작인칠십여명을 소집하야 그들의 작권(作權)을 박탈(剝奪)한다고선언하고 그토디를 소작할사람을 이민하야 오겟다 함으로그 부락민들은 망지소조하야 엇지할술을모르고 불상한 인생들을 살녀달나고 애걸복걸 하엿스나 건긔장경욱이라는자는 이를 참혹히도 일축하야 버리고자긔와관계자및 친족이십여명 에게는 그중조흔토지를골나중배(增配)하야줌으로 일반동민들은최후로 지난십륙일에 소작인회의를열고 대표자오인을 선정하야 경성면지주에게 탄원서를 제출하는동시에 이어서 개풍군농회(開豐郡農會)에진정서(陳情書)를제출하엿다는데일반은그회답여하를자못주목중이라하며 그회답여하에따라 대표자일동은 경성민지주를차자서 죽적탄원하리라한다 대표자씨명은다음과갓다

金斗元、李明濬、朴文奎、金輔元 李奉昱

이에대하야 모소작인은 다음과 갓치말하엿다

『中間者의 策動으로아오』
小作人 某氏談

『우리부락민들은 이토지를노치고는 굶어죽을밧게 아모게책이업슴니다 이토지는 우리동리일백륙십여호의생명임니다 만일이를 아조박탈한다면 우리는 최후까지 싸와보겟슴니다 그러나이는 민지주의소행이아니요 중간배 유(柳)와장(張)의책동이라고생각됨니다 민지주에게 탄원서를 제출하엿는데 아직 회답이업고 유해창이가와서 십오만평중 사만평만 분배하야 주겟다고 함니다마는 십오만평을 소작하면서도 근근히 사는처지에 사만여평을 분배해주겟다함은 우리 오십여호에게 차라리 죽으라함보다 더하다고 생각됨니다 최우간 사회에 공평한여론만 바람니다』 운운

襄陽赤色農組事件 被告全部移監
二十二日、元山으로

【元山】 재작년에피검되여이래 원산지방법원 예심에회부되여잇던 양양적색농민조합(襄陽赤色農民組合)사건은 지난일월이십일경에야 그예심이 종결되엿다함은 당시긔보한바와 갓거니와 동사건은종결되지 근한달만인 이십일아침빼쓰에 피고들을 역(驛)까지 태워가지고나와 오전여섯시 사십오분북행차로함흥형무소로원산서주정경무주임(酒井警務主任)의인솔한 이십여인 경관의 엄중한압송리에 이송하엿다는데 동사건의관계자 김병환(金炳煥)외 삼십오인은 모다건전한상태이라한다

三十餘尺斷崖서 貨物自動車墜落
一名은絶命、七名은重輕傷
成川郡番味嶺에慘事

【成川】 지난십사일강동군강동면하리(江東郡江東面下里)윤재순(尹載淳)의화물자동차평남구백이십이호를 조수김순근(金淳根)이가운전하야 성천군능중면번미령(陵中面番味嶺)을넘다가 추락되야팔명의 중상자를내엿는데그중김의현(金義鉉)(三二)은삼일만에절명되고그외두명도생명이위독하다는데이제그사실을탐문한바에의하면음녀명절세배군언차로 취중에 차를모라 친척을차자가다가 운전수의부주의로 그리되엿다는데 중상자의가족들은 명절의길일을 눈물로보내며 조수김순근는 방금성천서에 인치되엿다 한다

仁川府會召集
二十二日부터
四個議案提出

【仁川】 영정(永井)인천부윤은 오는이십이일오후한시 부터부회를소집하고좌긔사개의안을부의하기로되엿다한다

一、工事請負勞力의供給物件의賣買貸借에關한條例中改正件
一、仁川府汚物掃除時別手數料條例設定의件
一、海軍省에對하야豫算外의義務負擔의件
一、花町地先公有水面埋立의件

迅雷的「스피ー드」强盜
二時間에六處襲擊
夜寂을깨트리고百餘警官갈팡질팡
大邱市內에서大活劇

【大邱】 이십일일 새벽한시반경에 대구시내에는 별안간손에 식칼을든 강도한명이나타나선풍적으로 불과두시간 동안에 여섯집을 모조리 털어나가기시작하여 꼬리를물고 쏘다저오는급보로 백여명경관이 총출동으로비상소집이되여추격하는등을이르키게되여곤히잠드러잇든부민들의가슴을소란케한바잇섯다 긘후세시간동안의 그야말로활동사진과가튼 대활극끗테 비로소 체포하게되엿는데 그는본적을 경상남도 함안군북면유동(咸安郡北面有洞)에두고일정한주소가업시 도라다니는 진만수(陳萬守)(四一)라는 전과오범의대담한강도로 최근에 십삼년징역을 부산형무소에서 마치고출옥된지 불과두달이 다 못되여 전과와가티 도범행하게된 것인데 이제그범죄내용을 듯건대 이십일일 새벽한시반경부터 나서기 시작하여 부내봉산정(鳳山町)어느 학생들하숙집에 들어가 곤히 잠들어잇는 학생들을깨여 이르켜노코 기리 한자반가량되는 시퍼런식칼로위협하여 그들에게서 잔돈푼을모조리글근후 다시 그곳에서 이정목떠러저잇는 잡화상하는 리달용(李達用)의집에 뛰여들어가서 역시 전과와가튼수단으로 그여그남의돈일팔원은 잔돈푼을 모조리빼앗고 다시뒤를니어 남산정(南山町) 팔백팔십오번지 윤제규(尹濟圭)의집과 대봉정(大鳳町)오백삼십구번지우학상(禹鶴祥)봉산정(鳳山町)에 우유상하는 장근실(張根實)등 여섯집을 질풍적으로 모조리털어 나가든것으로 동여섯시경에 부외 지산동(池山洞)솔밧속에서 무난히체포되엿는데 이까닭으로 일시는 비상한대소동을이르키엇섯다 한다

永興署刑事隊가 定平서四名檢擧

【新上】 정평적색농민조합재건(赤色農組再建)사건의확대로 일제검거가잇든 지난 십사일에 정평 경찰서원들과 합세하야사십여명의 청소년을 검거하고그 중에서 자만을영흥서(永興署)로압송한 영흥서형사대는 지난십칠일에또다시 문산면문흥리(文山面文興里)에출동하야한복원(韓福源)(一九)원종상 (元鍾相)(二〇)부처와한정의(韓貞娥)(一九)한화옥(韓華玉)(一八)(女)등네명을검거압송하엿다한다

東草繁榮會組織

【大浦】 동해안의가장중요한 피난항으로 방금공사에 착수중인 강원도속초항에서는 대속초건설을 목표하고 지방유지가왕왕이 발긔책을 강구하여오든바 지난십팔일 속초항동사에 유지가 삼십여명이모이어 속초발전책을 토의하다가 속초번영회를조직코 다음과가튼 역원을선정한후폐회하엿다한다

▲會長 矢野藤一郞 ▲副會長 高東燦 ▲幹事 姜炳秉 金箕淳 三輪高太郎 ▲評議員 申應烈外九名

男便虐待에不堪 全家族毒殺企圖
食口四人이苦悶、生命에는無關
十九歲少婦의輕擧

【春川】 강원도춘천군서상면오월리(西上面梧月里)삼백사십번지 한대봉(韓大鳳)(二六)의 안해송선녀(宋姓女)(一九)는지난십륙일에 자기집식구들이 먹을국에다가 양재물을타서 아츰저녁두때를 먹엿는데 자긔남편이하오십이 넘은그의시부모와 시동생 한용봉(韓龍鳳)(一三)의 네사람은 일시고민하다가 겨우생명은 구하얏는데 탐문하는바에의하면 건긔송선녀는 사변긘에한예정을엇고 더욱남편되는 한대봉은 가사를돌보지아니하며 때때로 구타까지심한고로 이를분개하야 긘가족을죽이고 다른남편을 차자가랴든것인데 가해자는 이미춘천경찰서원에게 검거되여 소관춘천법원지청 검사국에송치되엿다 한다

三十萬圓工費로 花町水面埋立
仁川府會에提案

【仁川】 인천부에서는다년간현안이든 화정(花町) 수면(水面) 매립공사를실현하기위하야 이십이일 오후한시부터 개최되는 인천부회에 제안하엿는데그공사는 칠개년계속사업으로 총공비삼십만원을 계상하기로되엿스며 매립면적은 오만구천팔백사십여평이고 동공사의실현하려함은 인천부세의 진전을도모함에잇다한다

新春童話童謠大會

【瑞興】 서흥교회주일학교주최로 동화동요대회가 서흥교회내에서 열리는바 동화계와동요계에 명성이 놉흔 류재긔(柳在基)씨와권태희(權泰羲)량씨인바 서흥(瑞興)신막(新幕)린리(隣里)흥수원(興水院)서도만히 참가하기를바란다한다

世人의耳目聳動하든 本夫刺殺女送局
去二十日洪城檢事局에

【洪城】 금보―충남보령군청소면장곡리(靑所面長谷里)에서돌발된 괴살인사건으로 일시세인의 이목을끌어오던사건은 저간취조의 결과일단락을 고하야일건서류와 함께 지난이십일에 보령경찰서 최사법주임(保寧署崔司法主任)의압송으로 공주지방법원 홍성지청검사국(公州地方法院洪城支廳檢事局)에송치되엿는바 이에그내용의대략을탐문한바에의하면피해자김영환(金永煥)의처 최재숙(崔在淑)(二三)은원래조행이부정한녀자로 자긔의 남편이잇슴에도불구하고 이남자와도 며칠식방종한 행동을하여 다수의간부를 두워오던중 그중에돈이잇는 유석헌(劉錫憲)(三六)과정을통하게되자 더구나친정종조모인박씨(朴氏)(六五)의감언리설의꾀임에빠지게되여서 무슨말이던지 잘드를만한정도에달하엿다 이것을긔회로건긔유석헌은박씨와최재숙을꾀이여서 최재숙으로하여곰 자긔의남편 김영환을 자긔집식도로찔너죽이도록한것이라한다

文坪서演劇大會開催

【文坪】 문평수양회에서는오래동안 연습하여오든바 오는이십사일밤 수양회관에서 성대히공연하리라한다

鳥致院邑上水道 今年中에는實現?
多年間懸案中이다가

【鳥致院】 충남연긔군조치원읍(忠南燕岐郡鳥致院邑)에서는 벌서 현안중이든 수도(水道)가 금년에도 근번의회 경과후에는 십일만원의 경비로 착수하야명년가을부터 급수하기로 계획을 세워서수원지(水源地)는조치원 공설운동장 남편에 팔십척이상의심정(深井)을파고이십오마력의발동긔두대로 칭산공원(稚山公園)뒤산상으로 양수하야일반에게급수케 한다고하는데 읍에서부담할경비는 사만 오천팔백원이요 국고보조는 삼만륙천오백원이라고한다

稅務署設置運動 面民大會開催
關係當局에陳情

【咸安】 함안군(咸安郡)에세무서(稅務署)를 유지하려고 맹렬히 활동한다함은 긔보한바와 갓거니와 군북(郡北)에서는 이를의령(宜寧)함안(咸安)의중심지대이고 교통이이 편리한군북(郡北)에다 설치하려고 지난십칠일에 군북면민대회(郡民大會)를 개최하야 여러가지로 운동방침에 관하야결의한바 잇섯는데 지정위원으로 조용돈、최학의、상렬、고강、[illegible]사씨를선출하야일간에경남도당국을비롯하야각관계당국에 방긔로 진정하엿스며도당국의 방해를 잘어지못할때에는 총독부에까지 위원을 파견하야 어데까지든지 그목적관철에매진하리라한다

八旬祖父를亂打 瀕死케한悖倫者
洞會에서逐出을決定

【金海】 나만흔할아버지를술을먹고와서난타하야 긔와를 불능케한 패륜(悖倫)된 손자가잇다 지난 십륙일 김해읍 부원동(金海邑府院洞)남산(南山)에사는 배원선(裴元善)(七五)의 손자배수룡(裴守龍)(二一)은 음정월초에 술을먹고집에 돌아와본즉 자긔의모친되는추모녀(秋模女)(四十)와 고부끼리 말다툼하는것을보고 모친의편을들어 팔순에갓가운 자긔할아버지를 란타하야 두부(頭部)와 흉부(胸部)에 중상을입혀서 긔와를불능케하엿다는바 동내사람들은 동회를모아서 건긔배수룡의 축출을결의하엿다하며 피해자와 구장은다음과가티말한다

◇裴元善氏談=내 집에서 일어난일을남에게엇지말하겟습니까 술먹은개지요 동내사람에게 물어보면 잘알것입니다

◇劉區長談=이런 일이 어데잇것습니까 자긔 어머니하고 언쟁을한다고 술을먹고와서 팔순조부를 란타하야 빈사의 중상을입혓스니 불효막대한놈입니다 그러하야서 동회를두번이나 모아서그놈을 불럿스나 달아나버리고오지를안이합니다 그런놈이 동리에 살넘수가잇습니가」운운

蔚山裕谷里에 又復食刀强盜
同一家에二次出現

【蔚山】 경남울산에서는얼마전 대현면(大峴面) 강도사건도아직 범인을 잡지못하고잇는중 지난륙일에는 오후십일시경 울산읍 유곡리(蔚山邑裕谷里)연초소매상 김모(金某)(六六)의 집에 삼인조강도가들어와 큰식도를들고 자는주인을깨우면서 자긔들의 만주(滿洲)가는 려비를 내여노라고 협박한후 현금십칠원오십전을 강탈 도주한사건이잇서 울산경찰은 서원총출동으로 수색한결과범인은 이명을 검거하고 방금취조하고 잇는데 지난 십팔일오후십일시경 또다시전긔김모의집에강도한명이나타나 역시식도로서 주인을위협하며 압날사건을경찰에 고발한것을책하고 생명이 앗갑거든돈을내여노라고 할때 엽방사람이 고함을치고나오는 바람에목적을달치못하고 도망하여 버렷다는바 이급보를듯은 경찰은크게놀내여비상소집으로긘력수사중에잇다하며 피해자는 그집을비우고 달니이사까지 하엿다는바 최근에는절도사건도속출하야 인심은 매우 불안상태에잇다고 한다

覆面强盜二名이 白晝에侵入
長淵署容疑者逮捕

【長淵】 지난십오일에 황해도장연읍 동리에 흉긔를휴대한 복면강도가 출현한 사실이잇섯다—당일오후십시경에복면한 청년두명이 각기 식도(食刀)를들고 김상순(金尙淳)씨집에 침입하여 현금삼원오전과 저고리두루막이등、옷세벌 대가 십여원어치를 강탈하여 가지고 유유히 종적을 감초엇는데급보를 접한소관 장연서에서는 범인체포에 노력하든중 지난이십일에 장연서원에게 혐의가농후한 용의자일명이 체포되여방금엄중 취조중이라한다

會寧에小火

【會寧】 지난십구일밤열시경소화통(昭和通)에잇는원휘목공소(元輝木工所)에서불이낫는바맛참수도가 갓가워곳 진화는하엿다는데 손해액은 약백원가량이라하며 화인은 아직알수업스나 당야에주인은출타하고 집이비여잇섯고 의장(衣藏) 속에서불이일어나 이불의목통만 건소하엿고 별일은업섯다는데 추측컨대방화나안인가의심된다한다

獵銃의禍頻發 小兒를射傷
날짐생으로잘못알고

【鎭海】 십륙일오후한시경에 당지수강정(水江町)압내물어룽우에서 수강정사는 장기항(張基恒)(八)이라는아이가사냥군의 총에마저서 왼손귀부와 올혼손 엄지손가락이 떠려저나가고 얼굴여러군데에 란탄이백여서 보기에도 끔직한사건이 생겻는데 아이는곳태안의원(泰安醫院)에 다려다가 응급수당을가한바 출혈이만헌관계로생명이위중하다고한다 이제그경위를 드르면 기항이라는아이가 동무 두아이와 함께 어룽우에서 놀앗는데어데서 총소리가팡나자 기항이가잡바진바 두아이가이것을보고 뛰여가서 동리사람들에게 알려서 동리사람들이 달려나온즉 총대를끼고 도망하는사람이 잇슴으로 곳뒤를조차붓잡아서 경찰에 알렷는데 정복순사가 현장에출장하야범인을 압치취조중인데 이는 [illegible]에 현주를 두고 토목업(土木業)을하는 동갑 사광(二九)이라는바 동질은 정매로사실을 부인한다고하며 총은 면허장도업는것으로서 남의것을빌어가지고 온것이라는데수강정사 말을탐을드르면 어룽구녕을드려다보는아이를날짐생으로알고쏜모양이라고한다

海州에火災 自動車燒失
損害千五百圓

【海州】 지난 이월이십일 오전세시경 해주읍통로(海州邑通路)중앙에 잇는 해룡자동차부(海龍自動車部)차고(車庫)속에 너두엇든 자동차로부터 출화하야 대소동을연출햇스나 소방조의진력으로 곳 진화되엿다는데 세단형(型)포ー드자동차한대와 차고의 일부분이 소실되엿다는바 손해는약일천오백원 가량이라하며원인은조사중이라고한다

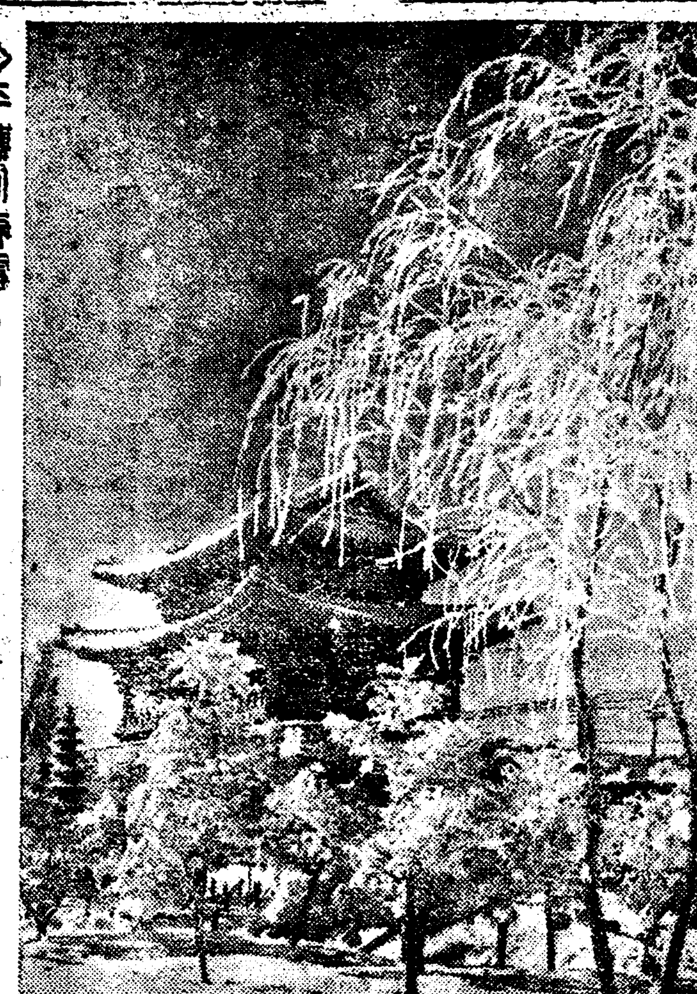

◇平壤에春雪 【平壤】 이십일일 오후일시경부터 평양을중심하야 평양일대에는 함박눈이 퍼붓기 시작하야 밤이깁허지기까지 계속햇다 대지는 완전히백설에뭇치어서 쾌락한 봄을 도돈다 아마도 이것이 마지막눈이안인가 생각되는터이다 (寫眞은 大同門附近의雪景)

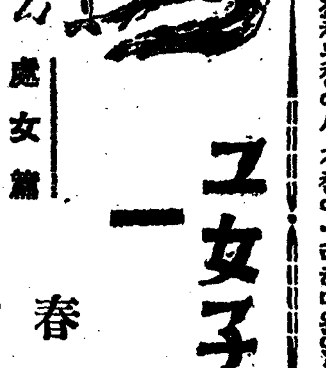

그女子의 一生 (5)
處女篇
春園 作　夕影 畵

세월이흘러서 금봉이가 고등과를 졸업할날이 며칠 남지아니하엿다。 나이가 열닐곱살。 금봉은 『덩어 잇벗다。』 하고는 스스로 자긔의 잇봄에 황홀하는 일이 잇섯다。 남들이 모도 미인이라고 떠들어주는것이 듯기싫치는아니하엿다。 가끔 녀왕과 가튼 푸라이드를、늣겨서 세상 사람들이 모도다 눈 아래로 보이고 그의 압헤는 오직 봄人빗과 가튼 행복만이 기다리고 잇는것 가탓다。 아버지의 무정한것도 인제는 대수럽지안코 계모의 독살도 인제는 우수웟다。 인제는 아모때에라도 마음만나면 이 불쾌한 둥지를 박차고 자유로 봄人빗속에 날개를 처서 그의 왕국인 꼿피고 새 노래하는 동산으로 갈수잇는것만 가탓다。

졸업한 뒤엣 금봉의 소망이 동경유학인것은 말할것도 업섯다。 음악을 배호려함이엇다。

하로는 금봉은 집에돌아와서 옵바 인현을 보고、

『옵바 난 동경 갈테유』

하엿다。

인현은 술이 얼근이 취하여서 두손을 깍지를껴서 벼개를 삼아 베이고 누은채로、

『동경은? 누가 학비 주든?』

하고 누이의 말을 툭 꺽거버린다。

『아부지더러 달라지。』

하고 금봉은 화가 나는드시 외면해버린다。

『홍。 아부지가 한 푼늘 주시겟다』

하고 인현은 벌떡 일어나며、

『네 신랑ㅅ감을 골나노핫단 말야』

하고 인현은 금봉을흘려보앗다

『누구?』

하고 금봉은 자긔를 따라다니고 편지질하는 여러 남자들을 생각해보앗다。 또 그동안에 동혼하엿다는누구 누구도 생각해보앗다。

『아부지가 벌서 네 신랑감을 골라노코 혼인날까지 바다노코신 모양이더라』

하고 하품을 크게 한다。

『어요?』

하고 금봉은 반신반의로 인현이편으로 고개를 돌렷다。 그 말이 롱담인가 아닌가를 인현의 표정으로 판단하라는드시。

『김서방이란다나』

하고 인현은 당혜 [illegible]를기차 물목모양으로 푸푸푸하고 웃엇다。

『김서방이라니?』

하고 금봉은 눈을 똥깃하엿다。

『저 서사말이지。 김치록(金致祿)이 말야』

하고 인현은 다시 방人바닥에 엎드려서 신문을본다。

『엄?』

하고 금봉은 제귀를 의심하엿다。 서사 김치록이란 사람은 계모 김씨 연줄로 다려온 사람이다。 계모하고 촌수가 엇더케 되는지 모르지마는 아주머니 여보게 하는사이엇다。 낫가죽이 평평하고 잔소리를 만히 하고 돈을 바뜨들이는데는 도모지 사정이 업서서 정규의 신임을 밧는사람이엇다。 지난 가을에 상처하고 어린것들이잇단 말도 들엇다。 그는 아침 일직 가게에와서는 밤 늣게 가개를 닫이고 집으로 돌아가는 나이가 삼십이 넘은、텁수염이 뾰족하게 난 사내엇다。

『아버지가 김서방이 업시는 장사를 못하겟서서네 남편을 삼는데。 졸업만 하면 혼인을 시키신다고 아까 아버지가 나를 부르서서 일르시더라』

하고 인현은 보던 신문을집어내던지고 다시 두손을 깍지를껴서 벼개를삼아 누엇다

『그래 옵바는 무어라고 햇수?』

『무어라고、해? 네、네、그래지』

『네、박게 할말이 업섯수?』

하고 금봉은 소리를 빽 질럿다。

『내 따위가 네、안하면 별수잇니?』

『난 달아날 테야』

하고 금봉은 뾰루퉁하고 인현의 방에서 뛰여나갓다。 인현의 방이란것은 이채의 건넌방이오 이간 마루 하나를새에 두고 이긴으로 되어잇는방이 금봉이 은봉이와 수원마나님이 거처하는 방이엇다。 금봉의 어머니가 죽을때에 남긴 젓먹이는 그후 일년이 못하야 골연화증이라는병과 영양불량으로 죽어버렷다

讀者無料入場

西部讀者慰安會

三月十三、十四兩日午後七時半
於…桃花劇場
(其他詳細追後發表)
◇主催 朝鮮日報京西販賣所

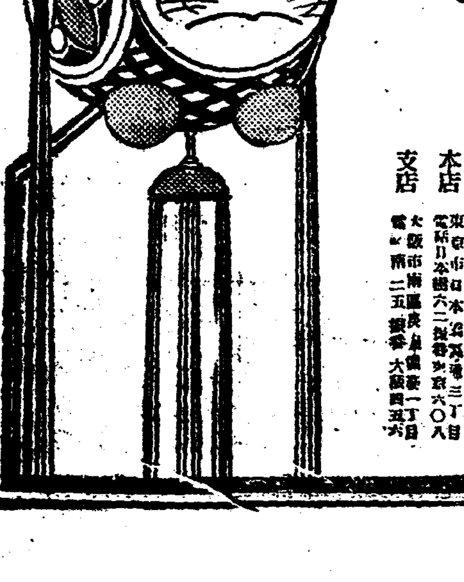

Chujoto Haha ga susumete nomasekeri Kono kusuri yori ureshiki wa nashi

產前산 產後후에 中將湯

자랑할效果

■平常健康한분이라도、姙娠中은아모몸에故障이일어나기쉬운것이요 感氣들기쉬운분、頭痛、眩氣、手足의浮腫、或은手足이갑갑하고저리고떨니는분은더군다나 中將湯을잡수시고病을未然에防止하시요
■中將湯을服用하시는분은血液의循環이조코、體內가더와지며健康을保持하야따라서順產을한애기는튼튼하오
■產後에服用하시면、新鮮한血을補하며가슴이시원하고살피듬이매우조케되는것은服用者가恒常感謝하고잇는바이요
■中將湯은精選된和漢藥인故로常用하서도絶對로副作用을일키지안코治療效果를奏하는新古典的인保健藥이올시다

主効: 手足厥冷 頭痛眩暈 下腹痛 月經不順 子宮病 히스테리 帶下症 血의道 神經衰弱 寸白惡阻 血暈氣 產前產後

價定	
試用分	¥ .20
3日分	¥ .50
7日分	¥ 1.00
15日分	¥ 2.00
23日分	¥ 3.00
40日分	¥ 5.00
85日分	¥ 10.00

CHUJOTO
本舖 津村順天堂
本店 東京市日本橋區通三丁目
支店 大阪市

9-2F

日英會商暗礁逢着

重大한危機에直面

◇…地理的區域으로

【聯合倫敦二十一日發】 所謂地理的區域의問題에걸녀서重大危機에直面한 日英通商協議會第二次會商은 二十一日午前十時半(日本時間午後七時半)商務省會議室에서 開催하얏다 日本代表部에서는兩會式 以來前後一週間에旦한바로ー氏의市場問題에關한聲明에 表明된랑카샤綿業團의主張에對하야 紡績聯合會本部에 請訓하야充分히對策을講究하야 斷然旣定方針으로도 邁進할 各代表는모다緊張裏에 會商에臨하얏다 랑카샤綿業側에서도日本代表로부터 正式回答을接受하게되어 病으로出席치안은綿業代表 그레ー氏를除하고 代表全員九名이 出席하고 會議場에設置된 [illegible] 하자 岡田代表는 于先바로ー氏의聲明에對한 日本代表團의回答을 手交하고繼續하야 右聲明에表明된 랑카샤綿業團의見解를反駁하야 特히다음의二點을强調하얏다

一、日英通商協議會는 世界市場을 一國으로하는 랑카샤綿業團의主張은法律的으로나 經濟上으로나絕對로回意할수업다 日本代表로서는 第三國及自治領을 協定範圍에서 除外하고協定範圍를 英本國直轄殖民地及其他屬領地에 局限할것을主張함

一、東洋에드러갈 [illegible] 의要求를 拒絶하야三宅代表는綿業者의立場 島田代表는人絹業者의立場에서

兩方不讓步

【聯合倫敦二十一日發】 局面展開가 期待되든 第二次會商도드듸어 아므成果를엇지못하고 日英通商協議會는 地理的區域의 問題에逢着한채로二十八日까지 約一週間閉店休業을繼續하기로되엿다 二十一日의會商內容에對하야 隣聞하건대岡田、三宅、島田三代表의主張에 對하야 『바로ー』首席以下『랑카샤』各代表도 頑强히自說을固執不讓하야 日英兩國代表는 『바로ー』代表의聲明及岡田代表의 回答을中心으로 地理的區域問題에對하야 모든角度에서 仔細히意見을交換하얏는데 雙方모다其理論的根據를反復强調할뿐으로 조곰도讓步의色을示치안어 會商은이에完全히難關에逢着한狀態로되엿다結局二十八日에會議를續開하기로決定하고散會하엿는데其間一週間을兩方이다시檢討하기로하고 日本代表의 主張을 宣明하야日本代表의 主張이 通치아니하는場合에는 決裂도不辭할 覺悟이다 右三代表의 意見이 一致하야 日英兩國代表의 主張은 結局平行線을 긋고잇는데 午後一時四十分의 第二次會議는 地理的區域에對하야 아무結論도엇지못하고 日英兩國代表의 意見이對立한대로散會하얏다 次回의正式會商은 二月二十八日개最될터이다

會商決裂?

兩政府態度를注目

【聯合倫敦二十一日發】 日本代表部는 二十一日의 會商結果英國側의 態度가依然强硬한것이判明되엿슴으로 會商은結局決裂하는수밧게 업시되엿다하야 同日午後 三時二十分부터二ー(?)하우스에 重要會議를開催하고 協議한結果 二十八日의 第三次會商에서英國側의讓步를 示치안는한은 日本代表部가取할 態度로서는 二十六日總會를열고 결정하얏는데 一方英國側에서는 二十六日總會를열어 最後的態度를 決定할터인데 英國側의 態度에變更이 업는限반드시 會商은二十八日로서終焉할것이고 其間問題는 兩政府가 各各어떠한 態度로 臨할까 注目된다 日本側으로서는 그것만은必然이 一旦決裂되는境遇엔 日本代表部가 斷然 決意하기로 하엿다

二十八日 再開決定

意見不一致로

【電通倫敦二十一日發】 今日의第二次日英會商은 秘密會로서 그內容은 分明치안으나 確聞한바에依하면 于先最初는英國側提案의覺書에 對한日本의回答을 討議하고다음에랑카사代表等은 別室에退出하야密議한後 再開하엿스나 日本側의 回答에 滿足지안코結局意見이一致치못하야 二十八日에 再開하기로하고散會하얏다

日本代表部는 紡聯本部請訓

【聯合倫敦二十一日發】 第二次會商의結果 日英雙方의主張에意見의一致를 볼이가거의不可能하다고 보이게되엿슴으로 日本代表部는會商의重要性에 鑑하야 直時大阪의紡績聯合會本部에 請訓하기로 되엿다 또今日의會議에서의 日本側代表의演說을 覺書로作成하야 랑카사側에手交하기로 決定하고岡田首席代表 島田人絹代表가 其起草에着手하기로되엿다

會議 終了後에 [illegible] 日本代表部는 紡聯本部에請訓하야 다시

▲交涉打切

日英會商은 地理的區域의問題에 關하야 다시쇠(?)하게되는 事情이 잇는지 이러나지안는限 二十八日 再開하기로하고散會하얏다

產金國家保有

根本方針決定

高橋藏相의決裁를求케됏다

來週中議會에提出

【聯合東京電話】 大藏省에서는產金國家保有에 關한根本方針에對하야는 過般以來日銀當局과折衝中인데 兩者의意見이一致되엇슴으로 이것을法文化하야 高橋藏相의決裁를求키로되엇는데 그大要는

(一) 國內產金買上에關한 借入金設定

(二) 借入金에依한買上은最高限度를二億圓으로할일

(三) 借入金에依한買上方法은日銀으로하여금 이것을行케하고買上產金은 法定平貨로써兌換準備에繰入할일

(一) 買入價格은 世界의金價格에依한 諸經用을差引하고

日銀의決定한 價格에對하야大藏大臣이 이것을認可할일

(一) 買入價格과 法定平價와의差額에對한處置 買入金과法定平價와의 差額은政府勘定으로서 處理하고 政府는日銀의借入金으로할일

(一) 買入金의種類 이것은日本과 外地에서 算出할產金에限하야 產金以外의金이輸入되나 買上치안을일

(一) 買上限度는 每年議會의協贊을經由하야決定할일

으로今週 法制局에回附하야來週初 議會에提案할터이며 將來 金本位制復歸의準備로 매우重大視한다

產金買上의 政府借入金

無利子로意見一致

【電通東京電話】 大藏省은이번의產金國內保有法律案의大藏省原案에對하야 日本銀行과協議中인데 產金買上에伴하는政府의借入金은 無利子로할것에關하야도意見이 一致되엇슴으로 理財局에서 成案하뒤 一兩日中 高橋藏相의決裁를 어더 不遠提出할모양이다

昨年度產繭粕 六十七萬俵突破

昭和八年度產(自八年四月至九年三月)北朝鮮繭粕은 六十七萬俵로 前年보다一割七分의增收인데 그中三手引受會社三菱을通하야 賣渡終了는廿日現在五十五萬俵에 達하야未賣品은 그뒤十二萬俵로減少하엿다 旣賣五十五萬俵中 一萬俵는產地에서 二十九萬俵는 日本에移出하고 二十五萬俵는神戶에서加工하야가지고 歐米에向하야輸出하엿다

日本提議를 米國이一蹴?

罐詰業者會議에서

【聯合紐育二十一日發】 日本罐詰業者의 米國市場에對한進出이 顯著하야 米國의 罐詰業者 二十一日에 이르러 米國罐詰業者 會議에서 ... 이對하야 여러가지로苦慮하고 日本品의輸入防遏에秀化하고잇는데 二十一日에 이르러 [illegible] 面 今年은 三百三十六萬

銀行、會社、市場 二十三日無休

京城組合銀行、會社團과 取引所等은 二十三日의皇太子殿下御誕生奉祝當日에 日本內地側에 追隨休業치안키로 決定하엿다

各地金組의 利率을統制

四分八厘로될듯

朝鮮金融組合의貸出預金利率은 各地方에서 適宜한率을定하는 때문에 이에對한 統制가업슴으로 事務取扱上 여러가지의 不便을느낌으로 金融組合聯合會에서는 이統制에對하야 硏究中이든바 아즉手로먼저定期積金에對한 預金利率의統制를 圖케되고地方組合과協議하엿는데 이것을四分八厘로하기로決定하고不遠實施할모양이다이와同時에期間中에二一定期間을遲滯업시 積立한것에對하야 貸出의方法이考慮되든바 이것은殖產積金과抵觸할念慮가잇슴으로 이것은 行치안키로되엿다

(二)米國側은 日本의提案內容은 또日本側의提案內容은 에對하야 每年五十萬箱의輸出을 要求하는 米國側은表面上 冷靜한態度를示하야 日本의提案을一蹴하지나안을가고보인다

日本側은 米國業者에對하야 生產量 自發的으로 無制限輸出을停止할 것

(一)日本側은 米國에對하야 無制限輸出을停止할것

(二)米國側은日本의 罐詰業者間의 協議에依하야 協定을結할것

經濟消息 一束

製造煙草賣渡額

專賣局의 二月上旬製造煙草賣渡額은合計百十八萬二千五百二十一圓으로 前年同期보다二十一萬一千四百十二圓의增加이다

刻煙草製造豫定

專賣局의 三月刻煙草製造豫定數量은荒刻合計三十三萬五千四百六貫 細刻合計二百二十八貫이다

朝殖貯銀頭取認可

殖貯銀頭取의 死亡에伴하는後任에對하야는重役會에서 互選한結果 植野殖銀理事로하여금貯銀頭取를兼任케 하기로決하고總督府에認可申請中이든바二十日正式으로認可되엿다

總督府側 最後協議

金組聯合會에서는 三月一日로부터 貯金貸出金利를 引下하기로決하고 總督府에 認可申請中이든바 二十三日 兩崎理財課長渡東前에 總督府에서 最後的協議를 하기로된바 結局聯合會의申請과가티

▲預金

年五分二厘

六個月五分

三個月四分七厘

▲貸出

長期六分八厘

短期七分三厘

當座二錢一厘

로標準金利의引下를 三月一日부터 實施키로決하고 一兩日中認可키로되엿다

東京各銀行 貸出競爭緩和

二十一日에協定

【商通東京電話】 三井、三菱、第一、安田、川崎、第百、正金、住友、三和의九銀行으로 組織된水曜會에서는 銀行間의貸出競爭이 激化를緩和케하라고 플룽의擔保額는 株式擔保를禁止키로 廿一日協定하엿다고한다

東京社債借替

【電通東京電話】 東拓에서는起債市場의活況을 機會로前年六分社債三千萬圓、六分五厘社債一千萬圓의低利借換을 實行하고이번에다시同社第五十三回起債一千五百萬圓(六分、十年三月滿期)이 이미據置期限을經過하엿슴으로 이借換을計劃하고目下신되케르銀行團과 交涉中인데 大體四分五厘파로今月末 또는來月上旬引受交涉이成立할터이다 그리고前記條件으로新規社債發行도計劃하고잇다

二月中旬米移出 俄然히大激增!

◇…前年보다十八萬餘石增

累計도十四萬餘石增

二月中旬米穀移出入高는如左하다

▲米穀移出合計

	今年	前年
二月中旬	三八四、三〇〇	一三〇、五三〇
十一月後計	一、三七〇、〇二〇	一、二二九、七六〇

▲米輸移入合計

二月中旬	六	一、四六
十一月後計	一三二、五四一	一二五、三〇

▲粟輸移入合計

二月中旬	五一、六三	六三、六二三
十一月後計	三〇三、二二〇	三一七、八八三

即米輸移出合計에잇서 二月中旬이 三十九萬四千二百八十九石으로서 前年二月中旬에比하야 十八萬七百六十二石의 大激增이엇고 十一月以降累計에 잇서 今年은 三百三十六萬八百七十二石으로서 前年同期에比하야도 十四萬一千四百二十八石의增加인데 二月中旬에 如斯히輸移出이 激增된主要原因은朝鮮米移出統制에 刺戟되어 移出이 續殺到된때문이라하겟다

東銀新囑託發表

株主總會연뒤專務로

廿二日即時就任

旣報한과가티 東一銀行에는 市川이란사람이 二十二日午前十二時頃에 바로소 나타나는同時에 于先同銀行의囑託이란 새로운名稱을 띄이고 即時勤務를 하게되엿슴을 正式으로發表하엿다

×

이것은 旣定되엿든일임으로 새삼스럽게 다시 말할것이업스나 이와가티 東一銀行에 새人物이 드러왓슴을 기서양(?)으로 展開될 同銀行의新陣容이 가장 注目을 끄은다 그런데 囑託임으로 臨時株主總會를 열어가지고 다시 專務取締役으로 被選(形式이지만)될때까지는 表面만으로는 別無異狀일뜻

×

그러고 市川氏가 잇슬房을 보면 重役室로 成事務의冊床과 丁字로 안게하엿다 이것은 곡 韓一銀行當時 金專務와 閔常務가안젓든式으로 되어잇다

×

二十二日 頭取室에서 各重役 各課長과 相見禮가 잇슨뒤 午後一時半頃 市川氏를 爲해가지고 東銀重役 各課長의 徽州動으로 關係方面을 歷訪하엿다되고 東一銀行에는 이것으로써 新活氣(?)를 띄엇다고나할가

昨年人蔘 輸移出量

日本中國最多

【專賣局發表】 昨年中의人蔘輸出은 合計數量 九萬五千七百四十七斤 金額百七萬三千九百五十三圓인데 그中 主要한輸移出은

	斤數	金額
日本	九六、四〇四	元九、九五一

商況(廿二日)

臺灣	三、三六一	六六、三六六
中國	一〇、六六五	二二五、四四〇
香港	六、六〇五	三二、一三三
海峽殖民地	一、八九二	一八、五五三

等으로 輸移入은 滿洲보다 四萬三千六百七十八圓四十錢이다

株式 戻賣로 鈍重

前場鈍狀

今前場은 歐洲替三十弗十二仙半으로 二十五仙高이오 依然政局不安에 좌이어 綠神力이업시 頑强執態이다 가大引은一齊低의 鈍狀이엇스니 即東新은 百七十三圓十錢에 二十錢高寄이엇스나 二圓丁에 低落大引、大新百三十一圓丁에 十錢高寄나 百三十圓二十錢에 低落大引 日產四十二圓九十錢에三十錢高寄後 三圓三十錢이잇섯스나 二圓二十錢에떠러저 二圓四十錢大引 日產新은 百三十三圓三十錢이잇섯고三圓丁에大引帝人百七十三圓寄付後 二圓丁大引 日魯百五圓丁에一圓六十錢高寄나三圓五十錢에反落大引、日魯、淺野一新保合、拓新十一圓二十錢 朝紡七十圓五十錢 朝銀新十七圓八十錢이 잇섯다

後場保合

後場은東新不變、大新二十錢低、日產不變、日產新五十錢低、帝人十錢低、日魯三十錢低、淺野一新不變으로保合寄付後 亦是細刻推移이엇다

大幅保合重複

玉整理가進捗되어 買過反動低落은一巡되엿더로 押目買가擡頭되어 久原系의策謀와相伴하야日產을中心으로 一轉反戾되어日產百四十圓關門 日產新百三十圓關門 大新百三十圓關門을各其回復하얏스나 政界는依然風雲을不安中에잇슴으로 高價는買進치안코 戻賣物로時勢는伸力이보잘것이업고 주층거리어大幅保合을거듭할뿐인데量的으로서도 前途를悲觀할것이업슴으로 自重하야低價는突込치안어 더욱小高下를거듭케하는實情이엇다

財界基調無變

政變이잇슬지 업슬지 아즉斷言할수업지만 설령 政變이잇다드래도 어째든 準戰爭的國策은 確實하고 財政의인푸레

北濱市場小浮動

【大阪電話】 日中關係好轉遂想과 政局不安의中間에끼어서 氣迷가深하고 小浮動裡에保合이다(午前十一時三〇分)

東亞證券會社 取引員近間認可

朝取短期取引員을 認可申請中

株界六感

×

政變이잇다던지 업다던지 떠도마는 齋藤高橋氏의椅子만不動하면 아모염스리라고보아 買해보앗지만

×

『따로마도』이미老醜한다지라 언제어떠케될지도 모르고還借하기도어려워 人氣는政局不安에서依然彷徨

×

떨어서政局이 아조安定되기까지는不安一掃가 至難하고 戻賣가繼續될터이나

×

財界基調에 變化가업슬뿐아니라 政局不安으로 東新을 百七十圓關門도깨트리지못하고 反戻하앗스니 東新이그만큼强味가잇슴을알수잇지안은가

×

積極的으로買치는못하드래도 消極的으로나마 賣키는조심된다

×

佛國前商相이下院에서法定價格切下를力說 結局은實現될듯도하지만 아즉株界에서는 問題도안삼는모양

株界六感

이던 東新證券은朝取取引員을目的으로한 會社의設立이認可되엿슴으로今月中에는 認可되리라한다

朝取의新上場株

上場近間認可

朝取에서는 新上場新株와 日本鋼管株를上場銘柄으로서 總督府에對하야 二月七日附로認可申請中인데 總督府에서는近間認可하기로內定하얏다한다

東京國債市場

甲五分利 一〇三、七五

一四四分利 不申

二回四分利 不申

佛貨四分利 一八三、四五

期米 依然細刻

前場軟保

昨後場阪地二十四圓〇二錢止와 共히二十一圓十七錢에場을止한當市場은今朝에入하야 阪地初付二十四圓〇二錢인昨止同株의報를 據하고 二十一圓二十錢인三丁高로場을始한後阪地三圓九十六錢으로低移합을伴하야 十六錢까지下押하엿다가 阪地九十九錢으로八錢에止場함을딸아 十八錢에場을止하엿다

後場細刻

後場는二十一圓十六錢에 二丁低로納場後二節十七錢 三節十五錢에細刻이오 別欄가티止場하다

當分軟保而已

滑落은尚難期

阪地는 低價에서約二百丁의 騰落을告하고 當地는僅히百餘丁의昂騰을告한만큼 昨今阪地는約五十丁의 反落을告하엿스되 當地는겨우二十餘丁의 低落에不過하며 딸아서一時三百二十丁까지擴大하엿든 阪仁의鞘가二百八十丁으로 縮少함에至하엿다 要하면各地의 期正界를不問하고 米統의威力을 假한騰勢가一巡하엿슴으로 更히더伸長할餘力이업는듯도하나米統의本格的市勢는 아즉展開되지안엇슴으로此에서多少의下押이잇다할지라도一時的現象에止하고말것이오 結局은政府의絕對根本政策인米價引上으로因하야昂騰途程에入할날이 멀지안다고硬派는主張한다果如何?

朝取期米取組

當限		
▲賣方	천六〇〇	一、九〇〇
▲買方	지一〇〇	四〇〇
中限		
▲賣方	三〇〇	三、五〇〇
▲買方	천三、二〇〇	一、九〇〇
先限		
▲賣方	지二〇〇	一、六
▲買方	천五、九〇〇	一、六〇〇

[illegible]

米豆餘話

支離한春夢 何時나鷄鳴?

二十圓二十二錢에서三個月동안 을두고 겨우百餘丁을昂騰한米市市勢는昨今에入하야稍히倦怠한氣分에싸이기始作하엿다 어제밤비소리는 바로봄소리를暗示하는듯하더니 今朝의부는바람은 아즉도春寒이남아잇는듯하다그래나春風은蕭風을連日가저오는 市勢는바로一段高를暗示하는듯하나 結局은保合狀態를 繼續

◇

朝鮮米의問題는 日本移出量을極히少量으로하고 그外의剩餘米는 朝鮮總督府에買上하기로한다나

◇

그買上에對하야는 法的拘束을하려고 農林省은內定한모양이나 反對運動도水泡化?

◇

그래서 東上陳情委員은十四名만남겨노코 無事渡江의길을밟게되엿다

◇

남아잇는委員의 繼續反對가얼마나한效果를내는지는몰으나日本農村과 朝鮮農村을差別하는그旣定方針에는 到底히翻覆키難할모양

◇

何如間時間이나 기다려보자 朝鮮米에對한 政策을如何히하는지……

◇

의鈍感을呈한다 上으로는實米多量의壓迫을加重하고下로는政府의絕對方針인 米統의潜勢力이宏大하야 伸備하는反映으로容易히滑落도許하지아니하야市勢는支離한春夢과如히 膠着의鳴을聽할지몰으는狀態이다 此邊에는 高價를거의一巡한感이잇는만큼利喰賣物이現出하는모양이나 稍히低價에는또한買物이現出함으로 結局不伸不押의膠着保勢를呈할뿐이다 要하면國家의經濟를左右하는全責任을가진 議會가 終了하기까지는此間의現象을維持하다가 來三月十日以後부터어데로든지大勢가 擴移될것으로一般은觀測하고잇다果然如何?

各地正米

京城不變

氣迷深行이 不振이나마 買上期待도 實限도軟化치안코 不變인 ㊀三等二十圓五十錢 四等二十圓二十錢

仁川不變

產地로부터의賣物은依然적으나 期米의形勢가鈍狀이오 買氣가업서市場은 閑散不變인 ㊀三等二十一圓五十錢 四等二十圓二十錢

大邱保合

買注文이 殆無하고 市況이자못活氣가업는데 產地가下殺함으로市勢가保合을 告하야 ㊂三等二十圓四十錢 四等二十圓丁

南浦焦付

依然新味가업고焦付하야 閑散한市況이엇다 ㊀三等二十一圓五十錢 四等二十一圓二十錢

釜山底堅

出廻二千五百叺、日本注文이乏하고市況은寄用잇서 閑散을示하얏스나地方으로부터의 賣物이不捗한等大體의 市勢는底堅하야品에依하야 五錢高、㊂等二十圓八十錢四等二十圓五十五錢으로 二千百六叺의取引이잇섯다

群山保合

出廻十一輛市況은期米의無氣力으로 新規買가업고 依然閑散하야 氣配는㊂三等二十圓八十錢 四等二十一圓七十錢으로保合

木浦焦付

出廻九輛期米가 米價對策의推測이困難함으로 一高一低의小浮動을거듭하고 市場은氣迷가深하고 市勢는㊂三等二十一圓三十錢 四等二十一圓丁으로續焦付

今日財界 (二月廿二日)

[illegible]

金融 廿二日

海外經濟

[illegible]

朝鮮銀行券

[illegible]

日本銀行券

[illegible]

京城手形交換

[illegible]

東京金利

[illegible]

大阪金利 廿一日

[illegible]

對外爲替

[illegible]

金買入價

[illegible]

米穀 廿二日

京城正米

[illegible]

仁川正米

[illegible]

大阪正米標準價格 廿一日

[illegible]

京城雜穀

[illegible]

仁川大豆

[illegible]

商品 廿二日

京城織布市勢

[illegible]

京城人絹市勢

[illegible]

日本麥粉市勢 廿一日

[illegible]

피카코期米

[illegible]

고무市勢

[illegible]

船浦洋價

[illegible]

紡摔粕洋價

[illegible]

滿洲商況

[illegible]

大連特產時勢

[illegible]

株式 廿二日

朝取短期

[illegible]

大阪長期

[illegible]

大阪短期

[illegible]

東京短期取組

[illegible]

東京短期東新

[illegible]

東京現株

[illegible]

朝取定期賣買高

[illegible]

期米 廿二日

朝取期米

[illegible]

大阪期米

[illegible]

大阪期米取組 廿一日

[illegible]

東京期米

[illegible]

日本各地期米

[illegible]

朝鮮內各地期米

[illegible]

商品 廿二日

大阪市中在米高

[illegible]

大阪綿糸

[illegible]

大阪棉花

[illegible]

大阪入蔘

[illegible]

橫濱生糸

[illegible]

大阪砂糖

[illegible]

海外砂糖

[illegible]

金 土 金 石
高價買入
京城府黃金町一丁目
三澤商會
電話本局二六三六番